



Estivareilles se développe
Estivareilles s'équipe
Estivareilles bouge



Le Mot du Maire

Mesdames, Messieurs, chers concitoyens,

Au terme de cette année 2015, permettez-moi de vous présenter mes vœux les plus sincères de santé, de bonheur et prospérité pour vous-mêmes, vos familles et tous ceux qui vous sont chers.

En 2015, comme nous nous y étions engagés dans notre profession de foi de 2014, nous avons réalisé :

▪ La sécurisation de la RD2144

Au-delà de la limitation à 50km/h et de la réfection programmée par le conseil départemental de l'Allier de l'enrobé, les aménagements pour les passages piétons, les tournes à gauche, la signalétique au sol, la réfection partielle des chemins piétonniers ont été financés par la commune, sous l'égide de la compétence voirie de la Communauté de Communes du Val de Cher pour un coût net de 34 962 €.

▪ L'ouverture d'un centre de loisirs pendant les vacances

Avec la compétence enfance, la Communauté de Communes du Val de Cher a organisé la mise en place de centres de loisirs (Vaux et Vallon) pendant les vacances scolaires pour tous les enfants du territoire. La participation de la commune s'élève à un coût net de 16 520 € pour que les enfants et les familles d'Estivareilles puissent bénéficier de ce nouveau service qui était très attendu.

▪ Réhabilitation de l'ancienne école

Après la mise en vente de l'ancienne école du bas et du plateau scolaire, des travaux de réhabilitation de l'ancienne école du haut ont été entrepris, pour aménager un espace médical. En 2015, c'est la réhabilitation de l'ancien centre de loisirs qui s'est achevée pour un coût net de 30 000 € avec d'ores et déjà l'installation d'un ostéopathe.

Durant cette année 2015, nous avons aussi réalisé de nombreux travaux « au fil de l'eau », avec entre autres l'étude faisabilité de l'extension d'assainissement au Rincey (6 000 €), la reprise d'un caniveau des eaux pluviales rue de l'église (480 €), l'installation d'un défibrillateur sur le parking de la salle polyvalente (2 000 €).

Au niveau du personnel, Jean Da Silva a pris une retraite bien méritée et nous le remercions ici pour tout le travail qu'il a accompli pour la commune. C'est dorénavant Cédric Hérisson qui accompagne Eric Gaudel et Beverly Breyse aux services techniques.

En 2016, nous installerons une nouvelle réserve incendie à Champblanc, nous poursuivrons les travaux d'aménagements de l'espace médical (installation d'une psychologue en février), nous finaliserons l'étude d'extension du réseau d'assainissement collectif au Rincey. Pour toujours améliorer la sécurité de nos concitoyens, nous mettrons en place, après accord du préfet et des autorités compétentes, avec l'aide de la gendarmerie et de deux référents par quartier, l'opération « participation citoyenne » sur deux quartiers de la commune. A ce sujet, n'hésitez pas à signaler en mairie tout démarchage qui vous paraîtrait suspect.

La municipalité tient à remercier tous les commerçants, les artisans et les associations qui animent la commune et particulièrement les nouveaux venus en 2015. Je vous encourage à vous tourner vers eux et à utiliser leurs compétences et leurs services. Je vous incite aussi à consulter notre site Internet et à l'enrichir par vos informations.

Je vous renouvelle nos meilleurs vœux pour 2016.

Soyez assurés de notre dévouement et de notre disponibilité.

Le Maire
Georges PAILLERET

Réalisation : welCom' Graphic - Tél. : 06 68 34 22 42 - Domérat

Couverture : Philippe DIEUMEGARD

Rédaction - Diffusion : Mairie d'Estivareilles

Tél. : 04 70 06 00 55 - Dépôt légal 1^{er} trimestre 2016



Merci aux nouveaux habitants de venir se présenter en mairie, dès leur arrivée.

Sommaire

Le Mot du Maire	p. 2
Blocs notes	p. 3
Communauté de Communes du Val de Cher	p. 4-5
École Primaire	p. 6
Esti'ribambelle	p. 6
Accueil de loisirs "La Récréé"	p. 7
TAP : Temps d'Activités Périscolaires	p. 7
Bibliothèque	p. 8
CCAS	p. 8
Club des Aînés ruraux	p. 9
Gym Club	p. 9
Comité des Fêtes	p. 10-11
Lampier Club Pétanque Estivareilles	p. 11
Pèle-mêle 2015-2016	p. 12-13
Association des Amateurs d'Arts	p. 15
Association Les petits petons	p. 15
A.C.C.A. Estivareilles	p. 16
ACPG-CATM	p. 16
Tennis Club Estivareilles-Vaux	p. 17
Line Dance Country	p. 17
Football Club CSVE	p. 18
Amicale des Donneurs de sang	p. 19
Conseil Départemental - Conseil Régional	p. 20
Services et informations	p. 21
Agenda 2016	p. 22

Bloc Notes - Informations municipales

E-mail : mairie-estivareilles@wanadoo.fr / Site internet : estivareilles03.fr

Mairie et bâtiments municipaux

Tél. : 04 70 06 00 55 - Fax : 04 70 06 01 44

Ouverture : Lundi au vendredi
de 8h30 à 12h et de 14h à 17h30

Pôle Enfance Jeunesse Culture :
04 70 06 06 26

Cantine : 04 70 06 09 77

Centre de loisirs : 04 70 06 09 88

Salle polyvalente : 04 70 06 09 90

Salle des fêtes : 04 70 03 28 39

Maison du temps libre : 04 70 06 09 39

Chalet Tennis : 04 70 06 09 39

Local Pétanque : 04 70 06 09 39

Local du foot : 04 70 06 09 33

Bibliothèque : 04 70 06 08 70

le mardi hors vacances : 16 h à 18 h

et le mercredi de 14 h 30 à 17 h

Tarifs municipaux

Photocopie à la Mairie

Tarif : 0,20 €

Cimetière :

Vente de concession : 2,50 m² : 300 € -

5 m² : 600 €

Columbarium	1 case de :		
	4 urnes	15 ans	610 €
		30 ans	915 €
		50 ans	1525 €
	6 urnes	15 ans	915 €

Cimetière :

Dépositaire par jour : 0,23 €

Restaurant scolaire : 2,40 €

(année 2015-2016)

Accueil des enfants à partir de 3 ans.

Accueil périscolaire :

si QF < 500 : 0,50 € la demi-heure

si QF > 500 < 1100 : 0,78 € la demi-heure

si QF > 1100 : 0,90 € la demi-heure

Horaires accueil périscolaire :

Matin : 7h30 - 8h30

Soir : 16h30 - 18h30

Mercredi : 13h00 - 18h30

Centre de loisirs COM-COM

pendant vacances scolaires :

04 70 06 63 72 - Tarif CAF selon QF

(entre 0,19 € et 1,44 €)

Marché

Dimanche matin place du Lampier

Permanences des élus

Georges PAILLERET :

lundi, mardi, jeudi et vendredi

de 9h à 11h30 et sur rendez-vous

José CARDOSO : jeudi de 17h à 19h

Tarif salles communales

Grande salle	Commune	Hors commune
1 jour (mardi à jeudi)	200 €	300 €
Week-end	290 €	400 €
Jour supplémentaire adossé au WE	90 €	100 €
Vin d'honneur (3h) (mardi au vendredi midi)	150 €	200 €
Associations hors Comité des Fêtes et Amateurs d'art	2 fois gratuit puis tarifs ci-dessus	Tarifs ci-dessus

Petite salle	Commune	Hors commune
Week-end	100 €	150 €
Jour semaine	50 €	75 €
Associations hors Comité des Fêtes et Amateurs d'art	2 fois gratuit puis tarifs ci-dessus	Tarifs ci-dessus

Conditions : Réservation validée au dépôt chèque location et chèques caution de 1300 € et 200 € - Chauffage et lave-vaisselle compris - Rendre propre sinon retenue 100 € pour ménage - Attestation d'assurance à la réservation.

Info santé

Cabinet médical

2, rue des Chabannes - Tél. 04 70 06 01 68

J. LETANG : Consultations de 9h à 12h les
lundi, mardi, mercredi, jeudi, samedi et sur
rendez-vous de 18h à 20h mardi et mercredi

M. BOUCHERET : Consultations de
13h30 à 16h30 les lundi, mardi,
mercredi, jeudi, vendredi et sur rendez-
vous de 18h à 20h les lundi et vendredi

Cabinet de soins infirmiers

Rue du Ruisseau

Sandra BOURROUX :

Tél. 04 70 06 74 03 - 06 89 64 66 83

Sylvie BARDY :

Tél. 04 70 06 04 05 - 06 80 23 42 27

Sylvie MAIRAL :

Tél. 04 70 28 86 50 - 06 07 04 14 77

Karine CARDOSO :

Tél. 04 70 06 16 83 - 06 85 41 86 27

Ostéopathe

Rue de l'Espérance

Jimmy BIACHE - Tél. 04 70 02 02 01

Psychologue - Neuropsychologue

Rue de l'Espérance

Delphine LARUE - Tél. 06 37 53 77 73

Energéticien (ZENERGY)

1, rue du Ruisseau

Joseph EMMANUEL - Tél. 06 37 38 39 20

Pharmacie (A.M. BOUGEROLLE - D. VANNETZEL)

6, rue du Parc - Tél. 04 70 06 00 72

Horaires d'ouvertures

- lundi au vendredi de 9h à 12h15

et de 14h à 19h

- samedi de 9h à 12h15 et de 14h à 18h

Ambulance Elys' Ambulance

1, rue de Sauljat - Tél. : 04 70 06 04 76

La Poste

Tél. : 04 70 06 01 92

Mardi au vendredi : 9h à 12h - 14h30 à 16h30

Samedi : 9h à 12h

Levée du courrier : 16h20 et samedi : 12h

Permanence assistante sociale

Maison du temps libre

Vendredi de 9h à 11h30

Madame TISSIER - CMS de Commeny

Tél. 04 70 64 31 82 - 15, rue du docteur

Roux - 03600 COMMENTRY

Ordures ménagères - Déchetterie

Collecte tous les mercredis après-midi

Déchetterie : Châteaugay - Montluçon

Du lundi au samedi de 9h à 12h -

13h30 à 18h.

La Tritou-mobile de la déchetterie pour
les encombrants : parking de la salle
polyvalente de 10h à 12h30 et de 13h30
à 17h - 4, 5, 6 avril et 29, 30, 31 août.

En cas de panne

- **d'eau :** téléphoner au syndicat
d'adduction d'eau

Tél. 04 70 07 70 52 à Doyet

- **d'électricité :** téléphoner à ERDF
09 72 67 50 03

- **de gaz :** téléphoner à GRDF 0 800 47 33 33

Culte : Paroisse Sainte-Marie

Abbé Gilbert LEPEE : Tél. 04 70 05 05 95

Correspondant La Montagne

Frédéric SORRO

web_mairie_estivareilles@yahoo.fr

Communauté de Communes du Val de Cher

Le premier janvier 2015, la Communauté de Communes du Val de Cher a pris les compétences école et voirie en plus de ses compétences historiques.

■ AU NIVEAU ÉCONOMIE

- C'est sur les ateliers du Val de Cher, situés à Estivareilles, que les travaux se sont concentrés. En effet, après la rénovation des extérieurs (portails, grillage, appentis en 2013 et la rénovation des bureaux en 2014, 2015 a vu la rénovation de l'atelier ouest. Ce bâtiment de 2000m² a été découpé en plusieurs locaux distincts avec 5 portes sectionnelles avec porte piéton installées, réseaux mis aux normes, installation de sanitaires, vestiaires et douches pour l'atelier mécanique, trappes de désenfumage et changement des gouttières. Ainsi tout le bâtiment ouest est aujourd'hui aux normes en termes d'accessibilité et de sécurité incendie. Ce bâtiment est pleinement occupé par les entreprises Farminov (bureaux 140m² et atelier 1300m²), Masselin (200m²), Maïga (300m²) et Elys'Amb (120m²).

Sur l'atelier Nord, 1450m² sur 2000m² sont loués et les 5500m² de terrains en façade sont à vendre. La com-com vient de signer un bail avec l'entreprise TDF pour permettre l'installation courant 2016 d'une station radio électrique sur le site des Ateliers du Val de Cher. Cette station devrait permettre une meilleure couverture en téléphonie mobile à l'échelle des communes d'Estivareilles et de Vaux.

- Au niveau de l'Espace Naturel Sensible de la Vauvre, Le plan de gestion de 5 ans par le groupe LPO d'Auvergne s'est achevé le 31 décembre 2015. Au travers des 6 animations organisées par la LPO et de deux initiées par la com-com, ce sont près de

300 personnes qui se sont déplacées sur le site, qui reste ouvert en permanence. La com-com a décidé de renouveler un plan de gestion avec comme objectifs de maintenir et entretenir le site actuel, de continuer d'accueillir et de sensibiliser différents publics, de poursuivre la lutte contre les espèces envahissantes et améliorer les habitats et de poursuivre une mission de veille du site et de coordination. Le coût réel pour la CCVC (après avoir déduit la valorisation des agents) sera de 2500 € maximum / an, pendant la tranche ferme (3ans). La consultation pour le choix du nouveau gestionnaire sera réalisée en janvier 2016. Deux sorties sont d'ores et déjà programmées, les samedi 30 janvier et 28 novembre, à 13h30 pour observer les oiseaux hivernants.

- Il est à noter que l'OPAH du Val de Cher s'est achevée le 31 août 2015. Pour toute question concernant un projet d'amélioration d'habitat, il faut s'adresser au Point Rénovation info-service : 04 70 34 41 84 pris03@allier.fr



Communauté de Communes du Val de Cher

■ AU NIVEAU ECOLE, ENFANCE ET JEUNESSE

■ Avec la **prise de compétences école**, la com-com a commencé à harmoniser et à optimiser les différentes pratiques existantes sur le territoire. Les points forts ont été la rédaction et la mise en place du PEDT intercommunal qui assure une meilleure organisation des TAP que ce soit au niveau du financement, de l'encadrement (mise en place de formation pour le personnel...) et des activités (initiation théâtre, mise en place de malle pédagogiques...).

■ **Pour les 0-3 ans**, le Relais d'Assistantes Maternelles (RAM) a également bien fonctionné en 2015, avec, notamment, sur 67 animations organisées, la présence au total de 772 enfants et de 353 assistantes maternelles. Cette opération est renouvelée pour 2016 avec comme objectifs nouveaux la réalisation d'un kit de communication pour les parents, des échanges avec d'autres RAM et le développement de soirées à thème.

■ **Pour les 3-12 ans**, au niveau de la compétence Enfance (3-12 ans), la com-com a pleinement rempli son objectif d'offrir un meilleur service à la population du territoire avec la mise en route, pendant les vacances scolaires, du nouveau centre de loisirs de Vaux, géré en direct par la com-com couplé avec celui, plus ancien, de Vallon, géré en délégation par le centre social de Meaulne. En effet, les procédures d'inscriptions, les tarifs, les repas, les flyers et les programmes d'animations ont été réalisés en commun. Les jours d'ouverture ont été optimisés de façon à étendre sur tout le territoire les périodes d'ouvertures. Avec l'expérience de cette première année, la com-com a décidé de poursuivre, en 2016, ce service envers les populations et de mettre en place un service de ramassage pour les communes excentrées.



■ **Pour les 12-17ans**, le service jeunesse a poursuivi ses animations à destination des ados. L'objectif pour 2016 est la mise en place d'un centre jeune rattaché d'une part au château des Trillers à Vaux et d'autre part au centre social de Meaulne.

■ AU NIVEAU TOURISME, CULTURE

- En 2015, pour le **musée du canal**, c'est sans conteste la mise en route du musée rénové avec son nouveau parcours, sa salle d'exposition temporaire, son entière accessibilité et la possibilité de louer des bateaux électriques qui ont été les temps forts de l'année.

- **La saison culturelle** a été particulièrement riche avec, en plus du fonctionnement de l'école de musique, la création de deux événements majeurs à l'échelle du bassin montluçonnais, qui ont connu un beau succès populaire.



Le festival Canal en fête sur deux jours en juin, a été organisé pour valoriser et redonner vie au canal de Berry avec pas moins de 10 spectacles en deux jours. Le festival Remp'arts, en août, a permis de redécouvrir le patrimoine du territoire avec des spectacles organisés dans des enceintes de château ou dans des églises.

■ AU NIVEAU VOIRIE

- Un diagnostic des voies communales et intercommunales a été réalisé et des travaux de sécurisation ont été effectués sur la commune de Vaux (ramassage scolaire) et sur la commune d'Estivareilles (RD2144).

Au 1^{er} Janvier 2016, les compétences voirie et école retournent aux communes. L'idée d'une fusion de la Communauté de Communes du Val de Cher avec l'agglomération de Montluçon est en marche. Dans ce contexte, la com-com du Val de Cher poursuivra ses activités, autour des compétences économie, tourisme, enfance-jeunesse, dans le but de servir toutes les populations de son territoire et dans un contexte budgétaire contraint.

École Primaire

→ Enseignants

Sophie FOURNIER (Directrice, secondée par Mme MUNOZ)

Mme FARGEIX, Mme SALZA, Véronique MOREAU, Régis GROLIÈRE, ATSEM : Séverine BLAMPAIN et Delphine MARQUES DE OLIVEIRA

→ Contact

Tél Pôle Enfance Jeunesse Culture :
04 70 06 06 26

→ Dates à retenir

1^{er} juillet : Kermesse

L'école accueille 107 élèves cette année avec l'ouverture d'un demi-poste supplémentaire d'enseignant et la confirmation du demi-poste d'ATSEM.

Mme Fargeix s'occupe des 16 élèves de petite section, Mme Salza des 23 moyens et grande sections, Mme Fournier des grandes sections et des 14 CP, M. Grolière des 21 CE1-CE2 et Mme Moreau des 26 CM1-CM2.

Diverses activités auront lieu durant cette année, scolaire (initiation natation au centre aqualudique, sortie...). Une course inter classe a été organisée à l'automne avec un franc succès.



Kermesse école

Esti'ribambelle

→ Bureau

Présidente : Sandra TREYSSAT

Trésorière : Vanessa QUIQUANDON

Secrétaire : Audrey QUIQUANDON

Secrétaire adjointe : Cindy KLEMCZAK

→ Contact

Mme Treyssat Sandra :
06 23 16 27 41

→ Dates à retenir

12 mars : Loto

Animations Pâques et Toussaint

L'association Esti' Ribambelle a changé de membres. Il y a désormais 9 membres, tous parents d'élèves, de petite, moyenne et grande section. Nous aimerions que d'autres parents se joignent à nous.

Nous remercions toutes les personnes qui ont participé à notre manifestation halloween ou à notre campagne chocolat de Noël.

Avec les bénéfices récoltés nous avons pu passer la commande au père Noël pour chaque enfant de l'école.

Notre but est d'organiser des animations festives pour les enfants. Ainsi, en plus de l'amusement, les fonds récoltés permettent d'aider l'école d'Estivareilles à financer des projets (sortie scolaire, achat de matériel pédagogique...).



Equipe Estiribambelle

Pour 2016, nous organiserons un loto le samedi 12 mars à la salle polyvalente en soirée.

Puis nous pensons organiser une journée pendant les vacances de pâques pour amuser les enfants (sur le thème de pâques). Nous proposerons à nouveau une journée halloween en octobre.

Accueil de Loisirs « La Récréé »

➔ Encadrement

Directrice : Michèle PALIOT

Animatrices : Delphine DE OLIVEIRA,
Séverine BLAMPAIN,
Beverly BREYSSE

➔ Contact

Tél. : 04 70 06 09 88

Mail : estivareilleslarecree@gmail.com

Internet : www.estivareilles03.fr

➔ Thème de l'année 2015-2016

Au pays des couleurs

Les enfants accueillis en périscolaire ont le choix de participer aux activités proposées ou de s'amuser dans les coins (voitures, poupées, dînette...etc) ou de choisir coloriage, pâte à modeler ou jeux de société selon leurs envies.

L'aide aux devoirs n'est pas la vocation de l'accueil de loisirs périscolaire, cependant les enfants peuvent y consacrer le temps qu'ils souhaitent.

Les enfants fréquentant l'accueil de loisirs du mercredi après-midi participent pleinement au programme du projet pédagogique établi chaque année.



Cette année les enfants sont partis à la découverte du monde aquatique. Le projet a été très riche en découvertes et a beaucoup intéressé les enfants.

Atelier découverte des petites bêtes du milieu aquatique, jeux et expériences autour de l'eau, chansons et contes avec les malles pédagogiques mises à disposition par la Médiathèque Départementale de l'Allier, activités manuelles et sportives, l'année a été bien remplie.

Les enfants ont participé à des ateliers nature à E.N.S (espace naturel sensible) de la Vauvre à Nassigny, ainsi que la visite du musée du Canal de Berry à Magnette.

TAP : Temps d'Activités Périscolaires

Depuis la rentrée de septembre 2015, les Temps d'Activités Périscolaires se déroulent les mardis et jeudi de 15h00 à 16h30.

Cette année, sous l'égide de la compétence communautaire, un PEDT intercommunal a été signé et les enfants sont répartis en 5 groupes au lieu de 2 l'an dernier.

Les animatrices (Mmes Paliot, Blampain, Breysse, Malesset, De Oliveira, Cesaretti) se réunissent avant chaque période de vacances pour définir les thèmes de travail.

Chaque animatrice gère au maximum 18 enfants pour une meilleure qualité des activités proposées. Ainsi, cette année scolaire, les thèmes d'Halloween et de Noël ont été déjà abordés.

Une activité théâtre est menée toute l'année en partenariat avec l'association UBURICK. Un premier petit spectacle a eu lieu le 17 décembre dans la salle de motricité, entre enfants.

Un spectacle, ouvert à tous, sera organisé le 16 juin prochain pour valoriser le travail réalisé pendant les TAP.

D'autre part, grâce à la mutualisation du pôle Enfance-Jeunesse, des activités en partenariat avec l'équipe qui gère la bibliothèque sont programmées.



➔ Horaires d'ouverture

Mardi : 16h00 - 18h00 sauf vacances scolaires
Mercredi : 14h30 - 17h00 toute l'année

ACCÈS :

Dans le pôle Enfance Jeunesse Culture, l'entrée se fait par le portillon rue des écoliers puis à gauche au bout de l'allée.

POUR QUI :

- Pour les lecteurs assidus de la commune et des environs où les attend un large choix de policiers, romans, documentaires, bandes dessinées et depuis peu, des livres audios.
- Pour les élèves et les enseignants de l'école primaire
- Pour les enfants qui participent aux TAP
- Pour les enfants inscrits à l'accueil de loisirs
- Pour des journées à thème. En octobre 2015, un conteur mauritanien, Mamadou Sell, est venu dans la salle de motricité du pôle, pour le plus grand plaisir de près de 50 enfants.

INSCRIPTION :

Elle est gratuite auprès des bénévoles qui assurent le fonctionnement de la bibliothèque. On vous demandera nom, adresse téléphone pour vous inscrire.



FONCTIONNEMENT :

Chaque personne peut emprunter jusqu'à 5 ouvrages à rendre dans un délai de 4 semaines. Chacun peut également demander une réservation pour des titres ou des auteurs de leur choix. Ces demandes particulières seront traitées le plus rapidement possible en fonction des disponibilités ou au plus tard lors du prochain passage du Bibliobus.

Les bénévoles tiennent à remercier l'intervention des médiathèques départementales de Coulandon et de Commeny qui assurent un renouveau de lecture par le biais du bibliobus, 3 fois par an.

Centre Communal d'Action Sociale - C.C.A.S.

Le Centre Communal d'Action Sociale est un service municipal. Sa mission est d'accueillir, d'écouter, et d'aider les personnes en difficulté passagère sur le plan social et financier.

Le C.C.A.S se compose de 11 membres, 5 élus et 5 représentants d'associations, que vous pouvez contacter selon vos besoins en passant par la Mairie ou en appelant Nicole Guillomet qui essaiera de répondre à vos attentes après qu'elles soient étudiées en réunion plénière.

Cette équipe travaille en étroite collaboration avec Madame Tissier Assistante Sociale de secteur dont la permanence se tient à la maison des associations le vendredi matin de 9h à 11h30.

- Certaines aides sont mises en place depuis plusieurs années :
- Aide aux chômeurs et aux jeunes (selon des critères bien définis).
 - Aide aux personnes âgées : le C.C.A.S peut vous conseiller et vous donner des informations sur les différents services qui existent et dont le but est le maintien des personnes à domicile le plus longtemps possible.



- Portage des repas à domicile.
- Convention avec l'association Delta revie.

Depuis janvier 2012, le C.C.A.S s'investit auprès de la Banque alimentaire et a signé une convention avec cette association nationale dont le but est de distribuer des denrées aux personnes en difficulté signalées par l'assistante sociale.

Chaque année, les membres de C.C.A.S participent à la collecte

de produits de première nécessité dans les super marchés de Montluçon, ainsi qu'à l'épicerie d'Estivareilles.

NOUVEAU EN 2016

Le CCAS a décidé d'aider les jeunes de la commune ayant entre 12 et 17 ans et souhaitant participer aux activités et sorties jeunesse de la com-com du Val de Cher. Ils auront chacun un avoir de 15€ qu'ils pourront utiliser par tranche de 3 €. Les modalités de fonctionnement seront présentées en mairie au printemps 2016.

Génération mouvement - Club des Aînés ruraux

➔ Bureau

Président : Marcel BOUCHER

Vice-Président : Jean THEVENIN

Trésorière : Jacqueline PELLETIER

Secrétaire : Anne Marie BOUCHER

Vice-Présidente : Lucienne LAFAYE

Trésorière adjointe : Marie BOURGOING

➔ Contact

Tél. : 04 70 06 03 97

04 70 06 05 78

Mail : aines.estivareilles@orange.fr

2015 a essayé de garder la même ligne de conduite que les années précédentes c'est-à-dire « rassembler et rompre l'isolement » : maxime qui convient très bien au but que nous recherchons. C'est avec plaisir que notre association a accueilli deux nouveaux adhérents et nous nous en réjouissons. Nous rappelons que notre structure est ouverte à tous sans critère d'âge et que nos rencontres ont lieu tous les 15 jours, le jeudi après-midi, à la Maison des Associations. Des activités diverses sont proposées : belote, tarot, jeux de société, marche pour les plus courageux etc. et une petite collation est offerte, ainsi, nos rencontres sont plus chaleureuses.

Depuis 2011, chaque trimestre, nous fêtons les anniversaires de nos adhérents en leur concoctant un sympathique repas préparé par les membres du conseil d'administration ; nous en sommes déjà à notre 17^e édition ! Toujours dans le souhait de se retrouver et faire en sorte que ce lien d'amitié perdure.

La création de l'association « Amitié en Aumance », gérée par les Aînés Ruraux organise des voyages et des ateliers cuisine, pâtisserie, vannerie et décoration au rythme de une ou deux fois par mois selon l'atelier choisi. En liaison avec les autres clubs de notre secteur nous avons participé à de nombreuses



manifestations. A noter que notre concours de belote, organisé en octobre dernier à Estivareilles, a remporté encore une fois, un franc succès et ses bons résultats financiers nous permettent d'offrir à nos adhérents une généreuse participation à de nombreuses « rencontres ».

Nous remercions sincèrement nos adhérents pour leur bonne volonté et leur aide sans lesquelles notre club ne pourrait exister. Nous avons une pensée particulière pour les personnes qui nous ont quittées au cours de cette année.

Une équipe qui a toujours « BON PIED – BON ŒIL » !

Gym-Club

➔ Bureau

Présidente : Brigitte CRANELLE

Trésorière : Martine VAZEILLES

➔ Contact

Tél. : 04 70 06 06 61

Tél. : 04 70 06 01 72

➔ Dates à retenir

Randonnées :

A définir



Bienvenue au gym-club d'Estivareilles, pour celles qui veulent garder la forme.

Les cours sont animés par Corine Kurast, tous les lundis de 18 à 19 heures salle à côté de la mairie.

Un premier cours d'essai gratuit est proposé.

Comité des Fêtes

➔ Bureau

Président : Michel LACLEMENCE
Trésorière : Monique COULANGEON
Secrétaire : Dominique PELLETIER

➔ Contact

Tél. : 06 33 76 26 99 ou 06 46 19 01 69
Mail : jasmin03190@hotmail.fr

➔ Dates à retenir

Samedi 20 février :
Repas dansant
Samedi 16 avril : Théâtre
Dimanche 19 juin : Brocante
Dimanche 3 juillet :
Rallye promenade
Mercredi 13 juillet : Retraite aux
Flambeaux suivie du bal gratuit
Samedi 5 novembre :
Repas Dansant
Vendredi 16 décembre :
Spectacle à définir
Dimanche 18 décembre :
Marché de Noël



Bal 13 juillet



Pour l'année 2015 le Comité des Fêtes a plutôt bien réussi ses manifestations, le seul point négatif a été l'annulation de la soirée costumée du 21 février, toutes les autres ont connu un beau succès.

Dimanche 21 juin - Brocante :

Cette manifestation prend de l'ampleur d'année en année. Plus d'exposants et de très nombreux chineurs ont fait le succès de cette 7^e édition sous un beau soleil.

Brocante 2015

BILAN DES MANIFESTATIONS

Samedi 11 avril - Théâtre :

Les mandarins ont interprété « Panique au ministère ». Nombreux public encore au rendez-vous rire et bonne humeur tout au long de la soirée.

Rallye promenade



Dimanche 31 mai :

Un retour très apprécié du rallye promenade, 15 voitures au départ, questions et jeux se sont enchaînés tout au long du circuit, des fous-rires, de la joie et de la bonne humeur. Le midi les participants ont tiré leurs repas du sac et continué en faisant des parties de pétanques. En fin de soirée les concurrents étaient unanimes pour remettre ça l'année prochaine.

Lundi 13 juillet :

La retraite aux flambeaux et bal gratuit se sont déroulés le même soir. Les Estivareillois étaient plus nombreux à défiler au rythme des musiques de la fanfare de Bourbon l'Archambault. De retour à la salle polyvalente, le bal gratuit s'est déroulé dans une bonne ambiance.

Samedi 7 novembre :

Banda et DJ on fait passé une soirée de folie aux très nombreux participants.

Remerciements : A Monsieur le Maire et aux employés municipaux pour leur aide. Aux commerçants et artisans pour leurs dons. A la Communauté du Val de Cher et la commune de Maillet pour le prêt de matériels. Eh bien sûr à toute l'équipe du Comité des Fêtes, qui pour le plaisir de tous n'a pas ménagé ses efforts.



Soirée basque

Afin de conserver le Comité des Fêtes en 2016, il faudra absolument des renforts en bénévoles, sinon ?

Lampier Club Pétanque Estivareilles

➔ Bureau

Président : Michel TRUFFY
Trésorier : Sébastien BRUNET
Secrétaire : Pierrette ROUBEIX

Vétérans pétanque 2015



L'arrivée de nouveaux licenciés fait passer l'effectif du club de 37 à 51.

Pour les Championnats des clubs l'équipe :

- A termine à la 4^e place.
- B est Vice Championne.
- C ne s'est pas qualifiée pour les phases finale.

Pour la Coupe du comité :

- L'équipe B s'incline en cadrage du concours A.
- L'équipe A perd en 2^e tour du concours B.

➔ Contact

Tél. : 04 70 06 06 70 (M. TRUFFY)
04 70 06 04 77 (Mme ROUBEIX)
06 23 46 46 98

Mail : pierrette.roubeix@orange.fr
Courrier : Mme ROUBEIX Pierrette
17 Rue De Rincey
03190 - ESTIVAREILLES

➔ Dates à retenir

Mardi 26 avril 2016 : Préliminaire Vétérans
Samedi 07 mai 2016 : Challenge JP.ROUBEIX en tripléte
Dimanche 26 juin 2016 : Semi-Marathon en Tripléte Mixte
Dimanche 28 août 2016 : Doublette
Samedi 22 octobre 2016 : Tripléte au Boulodrome C.Fazzino
Dimanche 23 octobre 2016 : Doublette au Boulodrome C.Fazzino

Pour le **Semi Marathon**, les joueurs se sont affrontés toute la journée dans la bonne humeur. Lors de la remise des récompenses, les membres du bureau ont reçu des félicitations pour leur professionnalisme de la part des compétiteurs.

Nous remercions la Mairie, les Commerçants et tous nos sponsors pour leurs aides.

L'Assemblée Générale du club a eu lieu le 25 octobre 2015 en présence de M. REGRAIN Alain qui nous a honoré de sa présence.

Cette nouvelle année va voir le club encore évolué au niveau des licenciés. Nous allons aussi, organiser les préliminaires du championnat de l'Allier Vétérans en espérant dans de bonnes conditions.

En 2016, le CDA fêtera ses 50 ans, de nombreuses manifestations seront organisées avec le concours des clubs de l'Allier.

Départ retraite Jean Da Silva



Installation d'un ostéopathe dans l'espace médical réaménagé



Installation défibrillateur parking salle polyvalente



Le maire entouré des deux agents techniques Eric Gaudel et Cédric Hérisson (remplaçant de Jean Da Silva)

2015



Mise en place de centre de loisirs pendant les vacances scolaires (ici Halloween au chateau des Trillers à Vaux)



Sécurisation marquage sol rue de la tête noire



Salle attente de l'espace médical



Minute de silence à l'école suite aux attentats de novembre 2015

2015



Sécurisation et rénovation RD 2144



Plantation arbre de la liberté 9 décembre 2015



Poursuite de l'aménagement espace médical



Réunion information pour opération participation citoyenne



2016

Suite à l'étude d'assainissement au Rincey, 27 maisons sont actuellement classées en priorité 1 ou 2 pour réhabiliter rapidement leur assainissement individuel. Au total, ce projet d'assainissement collectif qui concerne 36 maisons, emprunterait en priorité les voies publiques et la station serait de type roseaux. Une réunion publique sera organisée en début d'année à ce sujet.



Emplacement réserve incendie Champblanc



COIFFEUR VISAGISTE INSTITUT DE BEAUTÉ

Espace Coiffure
Esthétique
Sandrine

Ouvert du mardi au samedi non-stop

**SALON DE COIFFURE
04 70 06 05 82**

**INSTITUT DE BEAUTÉ
04 70 51 42 41**

4, place du Lampier - 03190 ESTIVAREILLES
www.eces-03.fr



**ENTREPRISE
GÉNÉRALE
GROS-ŒUVRE
GENIE-CIVIL**

Rue de Paris 03 190 ESTIVAREILLES
Tél : 04.70.64.31.24 Fax : 04.70.64.43.24
mail : pi.constructions.cpa@gmail.com

Yann GRESLE

Opticien diplômé
Spécialiste Basse Vision,
Verres & Lentilles de Contact Progressifs



Optique Saint-Paul

37, avenue de la République - 03100 MONTLUÇON
Tél. 04 70 09 97 31 - Fax 04 70 09 98 41

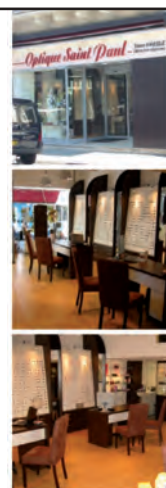

PHARMACIE DU PARC

6, rue du Parc

03190 ESTIVAREILLES

Tél. : 04 70 06 00 72

Association des Amateurs d'Arts Estivareilles

➔ Bureau

Président : Karine GUYONNET
Trésorier : Brigitte BERNIER
Secrétaire : Maryse TOURET

➔ Contact

Mail : karine.guyonnet@laposte.net

➔ Dates à retenir

XXII^e salon du 8 au 16 octobre 2016

Les lauréats du XXI^e SALON D'AUTOMNE du 10 au 18 octobre 2015 à la salle polyvalente d'Estivareilles :

Diplôme d'honneur attribué à **Mme Gisèle HURTAUD et Guy Geymann** pour l'ensemble de leur œuvre.

Prix de la municipalité à Roger RENARD pour son œuvre à l'huile « Brindilles »

LES PRIX DU CONSEIL DÉPARTEMENTAL

Prix du Conseil Départemental en **peinture** attribué à **Franck BONNAIRE** pour son œuvre au pastel intitulée, « Ikala »

Prix CD pour la **sculpture** à **Louis TARRIT** pour son œuvre en pin intitulée, « En chasse »

Prix CD pour la **poésie** à **Michèle FRIEDLI** pour sa poésie intitulée, « Renaissance »

PRIX D'INTERPRÉTATION

En **peinture** à **Florence AVERLAND** pour son œuvre au crayons de couleur, intitulée « Quiétude »

En **sculpture** à **Patrice BALMA** pour son œuvre en bronze nommée « Femme assise »

En **poésie** à **Corinne BOUSSANGE** pour sa poésie intitulée « La vie »

PRIX D'INTERPRÉTATION ENFANT

En **peinture** à **Serge REBOUL** pour son œuvre au pastel sec, nommée « Regard de chat »

En **sculpture** à **Christiane RAVOUX** pour son œuvre en terre cuite, intitulée « Noisettes et écureuil ».

En **poésie** à **Jean-Claude ESPIRAT** pour « Le routard ».

Au cours de ce XXI^e Salon d'Automne, nous avons accueilli 72 artistes au côté de deux invités d'honneur, Gisèle HURTAUD, pastelliste charentaise et Guy GEYMAN, sculpteur né à Belfort et Peintre Officiel de l'Armée. Plus de 500 visiteurs sont venus admirer les œuvres et les élèves des écoles de Désertines (Paul Eluard) et du Pôle Enfance Jeunesse Culture d'Estivareilles accompagnés de leurs enseignantes et parents d'élèves et du centre de loisirs accompagnés des animatrices ont assisté aux démonstrations d'artistes peintre et sculpteur au cours de la semaine du Salon.

Nous remercions ces artistes en la personne de Roger RENARD (huile), Michel RIVASSEAU (sculpture pierre), Michel LETEVE (Sculpture bois), Michel AUROY (sculpture bois) et Michel SOMBART (aquarelle) qui ont animé et participé avec enthousiasme et cordialité à des ateliers auprès d'élèves attentifs et intéressés.



Parallèlement à la semaine du Salon d'Automne, Gisèle HURTAUD a animé un stage de pastel auprès de stagiaires sensibilisés et ayant une pratique de la technique sur trois jours.

Des remerciements particuliers sont adressés à Mr Pailleret, à ses conseillers, aux agents municipaux et secrétaires de mairie pour leur aide matérielle et financière, leur disponibilité et leur fidèle soutien. Nous remercions aussi les commerçants, les artisans locaux et des agglomérations limitrophes pour leur contribution financière qui participe à l'achat des trophées remis aux artistes, élus par le vote du public. Des remerciements chaleureux sont adressés à Mr et Mme Michel, restaurateurs de l'hostellerie « le Lion d'Or » qui assurent à titre gracieux, la qualité de l'accueil des artistes et régaler leurs papilles au cours du vernissage du salon. Les membres de l'association vous souhaitent de joyeuses fêtes de fin d'année et espèrent vous accueillir encore plus nombreux au cours du **XXII^e Salon d'Automne qui aura lieu du 8 au 16 octobre 2016.**

Association Les petits petons

➔ Bureau

Présidente : Julie LACLÉMENCE - Trésorière : Roselyne ALLARD - Secrétaire : Marielle SORRO

➔ Contact

Julie LACLÉMENCE : 06 68 28 84 19



L'association « les petits petons » a vu le jour le 3 février 2015. Il s'agit d'un groupement d'assistantes maternelles de Vaux et d'Estivareilles. Le but est de faire partager et découvrir les activités adaptées aux enfants pour leur permettre une première approche de la vie en collectivité et favoriser leur sensibilisation.

2015 a vu la réalisation de deux manifestations :

- Le 6 juin 2015 : lâcher de ballons effectué pour l'inauguration de l'association, accompagné d'un cocktail de bienvenue pour les parents et les élus.
- Le 6 novembre 2015 : une exposition de photos a été réalisée avec les enfants en garde.

Assistantes maternelles et enfants

A.C.C.A Estivareilles

➔ Bureau

Président : Hervé PALIOT
Trésorier : Laurent RABRET
Secrétaire : Christian AUFAURE

➔ Contact

Tél. : 06 23 54 22 67
Mail : herve.paliot@wanadoo.fr

➔ Dates à retenir

Décembre : Tirage au sort de la tombola
Juin : Assemblée Générale
Début septembre : Remise
des cartes de sociétaire

Comme chaque année le tirage au sort de la tombola s'est effectué dans une ambiance chaleureuse à la maison du temps libre encore merci à tous les sociétaires qui ont participé activement à la vente de tickets, ce qui nous permet de lâcher du gibier tous les quinze jours et ce malgré une diminution de notre effectif.

Les battues au grand gibier se déroulent dans un excellent état d'esprit les samedi matin. Le chevreuil étant largement implanté sur le territoire ce qui permet d'écouter de belle chasse de la part de "gitane, tango"... et autres chiens, par contre nous constatons une augmentation importante de la population de renards ce qui engendre des problèmes pour l'introduction de petits gibiers au printemps.

Nous effectuons donc des battues administratives au renard en présence du lieutenant de louveterie que nous remercions pour sa disponibilité.



Tirage de la tombola

Je remercie également Christian de nous faire partager sa cabane afin de se retrouver après les battues pour des moments de convivialités très importants entre chasseurs.

Nous souhaitons à tous les chasseurs et non chasseurs une très bonne année 2016.

Anciens Combattants acpg-catm Veuves

➔ Bureau

Président : Michel CHEREL
Trésorier : Robert PALIOT
Secrétaire : Annie SAQUENET
1^{er} porte drapeau : René DUMAS
2^{ème} porte drapeau : Pierre CHAMBAREAU

➔ Contact

Tél. : 04 70 06 00 43

➔ Dates à retenir

19 mars - 8 mai - 11 novembre :
Commémorations
9 juillet : Méchoui

Lorsqu'un ancien combattant est de retour dans son foyer, il rêve de paix et de liberté entre les hommes. Malheureusement, le réveil est souvent brutal et incontrôlable face des barbares qui, par la terreur et la lâcheté, veulent être les maîtres du monde.

La commémoration du 11 novembre 2015, par un temps exceptionnel, avec les écoliers et les habitants, nous permet d'entretenir le devoir de mémoire.

La section ACPG-CATM-Veuves vous présente ses meilleurs vœux pour 2016.



Commémoration du 11 novembre 2015

Jennis Club Estivareilles - Vaux

➔ Bureau

Président : Carole VELUT
Trésorier : Marc ZULIAN
Secrétaire : Laurence GUILLAUMIN

➔ Contact

Tél. : 04 70 28 89 78
06 13 13 15 58

➔ Dates à retenir

Samedi 9 janvier 2016 :
Galette des rois
Samedi 28 février 2016 : Loto
Du 1^{er} novembre au 10 avril :
Tournoi interne du club
Fin août début septembre :
14^e tournoi open



Les lauréats du 13^e
tournoi Open du TCEV

Pour la saison 2014/2015, le Tennis Club comptait 76 licenciés dont une cinquantaine ont suivi les cours avec Caroline CHATELARD, diplômée d'Etat. Le club, doté du label « club filière sportive » par le comité départemental a proposé ainsi 9 créneaux horaires répartis sur la semaine pour l'école de tennis.

Côté résultats, toutes les équipes engagées en coupe de l'épiphanie et en championnat d'été se sont maintenues dans chacune de leurs catégories respectives. Plus récemment, le club a engagé 3 équipes hommes ainsi qu'1 féminine en championnat d'Allier :

- L'équipe féminine coachée par Carole VELUT se classe 3^e de sa poule sur 6 en affichant 2 victoires, 1 nul et 2 défaites sur 5 rencontres.

- Du côté des hommes, l'équipe 1 de Philippe MAQUIN (voir photo) affiche le plus beau palmarès en terminant 1^{ère} sur 6 (18 matches remportés sur 20 possibles !) ; elle assure donc ainsi sa montée en 2^e série. Lors des phases finales, elle ne s'est inclinée qu'en finale face à l'équipe de Souvigny.

- Toujours en 3^e série, mais face à des adversaires de taille et malgré de bons matchs, l'équipe 2 de Bruno GUILLAUMIN termine avant-dernière de sa poule.

- Quant à l'équipe 3 encadrée par Yannick SAVY, elle termine 3^e sur 6 et reste en 4^e série.

Le TCEV est aussi un vecteur social important lors notamment d'activités proposées tout au long de l'année à ses licenciés telles par exemple la galette des rois, le loto, la tombola avec la remise des lots qui s'est effectuée lors de la journée « tennis en famille », un stage ouvert aux jeunes et aux adultes début juillet.

Le club a aussi affiché une belle convivialité lors de rencontres sportives tels le tournoi interne réservé aux licenciés du club qui pour la 1^{ère} année a proposé des rencontres de doubles mixtes, et le tournoi open qui a comme à son habitude eu un franc succès tant sur les cours (le tournoi a effectivement affiché complet) qu'au niveau du public venu nombreux pour encourager les participants.



L'équipe masculine, vice championne
d'Auvergne en 3^e série

Line Dance Country

➔ Bureau

Présidente : Chantal LACLEMENCE
Présidente adjointe : Isabelle LAVAUD MIEL
Trésorière : Florence VINCENT
Secrétaire : Laure CHAMBAREAU

➔ Contact

Tél. : 06 81 56 63 84
ou 07 87 58 22 74

➔ Dates à retenir

2 avril : Spectacle
2 octobre : Thé dansant

Le club de Line Dance Country poursuit sa route dans la bonne humeur toujours sous la houlette de Geneviève notre professeur. En nouveauté cette année le club a ouvert ses portes aux enfants à partir de 6 ans. 7 fillettes âgées de 6 à 13 ans viennent chaque lundi à partir de 18h apprendre les danses Celtiques, latinos ou Country comme les grands.

Le groupe de danseurs s'est étoffé (30 licenciés) encore cette année, et c'est à partir de 19h que débutants et novices se retrouvent chaque lundi soir à la salle polyvalente mise gracieusement à disposition par la municipalité.

Les démonstrations lors du marché de Noël et de la brocante du mois de juin se sont déroulées dans une très bonne ambiance.

Comme chaque année nous ferons notre spectacle le 2 avril à la salle polyvalente et la nouveauté pour 2016 sera l'organisation d'un Thé Dansant LINE DANCE le 2 octobre 2016.

Venez nous rejoindre, les cours sont ouverts à tous moyennant 1 certificat médical et 1 cotisation de 65€ pour les adultes et 40€ pour les enfants.



➔ Bureau

Président : Lionel GENDREAU
Trésorier : Augustin CARDOSO
Secrétaire : Christian BOURDEAU

➔ Contact

Tél. : 04 70 06 19 16
Mail : lionel.gendreau@free.fr

➔ Dates à retenir

28 février 2016 :
Loto avec le club de tennis
31 décembre 2016 : Réveillon

Cette saison 2015-2016 a démarré avec l'engagement d'une équipe sénior, composée de jeunes pousses issues du club et complétée par des joueurs nouveaux.

Nous comptons une quarantaine de licenciés. Ce fut la grande satisfaction de l'équipe dirigeante faisant suite à une saison sans équipe première.

L'équipe sénior engageait en 2^e division de district a parfaitement réussie, puisqu'à la trêve, elle est invaincue et 1^{ère} de sa poule.

L'autre satisfaction est côté jeunes, où nous avons engagés 2 équipes U15 en entente avec nos voisins de St Victor. Pour la 2^e année consécutive, cette entente se passe merveilleusement bien et permet à tous nos jeunes licenciés de continuer à pratiquer leur sport favori.

Nous tenions aussi à remercier la municipalité, les commerçants d'Estivareilles, nos sponsors pour leur soutien.

Comme chaque année, nous organisons le réveillon de la St Sylvestre et notre traditionnel LOTO du 28 Février 2016 en collaboration avec nos amis du club de tennis.

Les responsables de la discothèque « Le Manoir » nous ont montrés leur soutien en offrant un jeu de maillots à notre équipe sénior. Je tenais à remercier l'ensemble des bénévoles du club qui donnent beaucoup de leur temps.

Si vous êtes intéressés par le football et prêts à vous investir, n'hésitez pas à nous rejoindre, le club cherche de nouveaux dirigeants.



Equipe U15A



Equipe U15B



Enfin, je me joins à toute l'équipe du CSVE pour vous souhaiter une agréable et sportive année 2016.

Le Président
Lionel Gendreau

Equipe Sénior

Amicale des donneurs de sang d'estivareilles

➔ Bureau

Président : Alain REGRAIN
Trésorier : José CARDOSO
Secrétaire : Maurice BRUET

➔ Contact

Tél. : 04 70 06 00 03
Mail : aregrain03@aol.com

➔ Dates à retenir

17 septembre 2016 : Loto
11 décembre 2016 Concours de belote
Collectes 2016 : 24 février - 22 avril - 27 juin -
24 août - 31 octobre - 29 décembre

➔ **Les membres** Jean-Claude Auvity, Sandra Barrot, Karine Cardoso, Marie-France Bruet, Maria Cardoso, Michelle Contoux, Virginie Coussedière, Thérèse Garcez, Joël Labreure, Chantal et Michel Laclémence, Lucienne Lafaye, Roger Lafaye, Roland Maltet, Jacqueline Pelletier, Claudette Picault, Roger Thévenot, Monique Vénuat.

6 COLLECTES DE SANG EN 2015

Dates	Nombre de personnes présentées	Nouveaux donneurs
23 février	68	3
24 avril	57	5
24 juin	66	3
19 août	70	4
23 octobre	50	3
22 décembre	120	4
TOTAL	431	22



Une remise de médailles a eu lieu le 27 novembre 2015.

Etaiement récompensé(es) :

14 donneurs reçoivent le diplôme pour le premier niveau (3 et 5 dons) : Nicole ALONSO, Beverly BREYSSE RATTER, Sandra BUISSON, Virginie COUSSEDIERE, Brigitte COULANGEON, Morgane GUILLET, Clémence LAPRUGNE, Angélique MOTYKA, Laëtitia NENY, Charlotte PASSAT, Daniel CLOU, Jordan DUTOIT, Alexandre FERNANDES, Alain JEROME.

6 donneurs reçoivent le diplôme pour le deuxième niveau (10 dons) : Sabine BERCON, Pascale LABREURE, Audrey LAFAYE, Nathalie METROT, Angélique TISSIER, Emeric GUIENOT.

3 donneurs reçoivent le diplôme pour le troisième niveau (25 dons) : Jean-François CONTOUX, Patrick GOURNIER, Michel LACLEMENCE.

2 donneurs reçoivent le diplôme pour le quatrième niveau (45 et 75 dons) : Maryse BODEAU, Alain REGRAIN.

1 donneur reçoit le diplôme pour le cinquième niveau (100 dons) : Bernard VENUAT.

1 donneur, septième niveau (200 dons) : Pierre LAPRUGNE (insigne or).



Equipe médicale de l'AFS et bénévoles de l'association

Conseil Départemental - Président : Gérard Deriot

Le conseiller départemental, représente et défend les intérêts du canton auprès du Conseil départemental, il est aussi, en qualité de membre de cette assemblée, chargé de participer à la gestion et, par ses propositions et ses choix, à l'orientation de son action. Il est le lien entre l'administration départementale et les administrés.

Enfin, il représente l'Assemblée au sein de différentes instances : conseils d'administration des collèges, maisons de retraite, hôpitaux, associations, structures interdépartementales

Le canton d'Huriel comprend 31 communes et 16637 habitants. Les représentants du canton au conseil départemental sont



Michel Tabutin

(Maire de Chazemais -
Président de la
Communauté de
Communes du pays
d'Huriel)



Séverine Fenouillet

(Conseillère municipale de Cosne
d'Allier - Conseillère communautaire
de la Communauté de Communes
de la région de Montmarault)

Ces deux élus siègent dans l'opposition et participent à la commission 4 : Commission de l'Éducation, de la Jeunesse, des Sports, de la Culture et du Patrimoine.

- **Président** : Michel Tabutin

- Rapporteur : André Bidaud

- Membres : Jean-Sébastien Laloy, Isabelle Goninet, Bernard Pozzoli, Eliane Huguet, **Séverine Fenouillet**, Corinne Trebosco-Coupas

Contact : Tél. 04 70 34 40 17 - Mail : groupe-pc@cg03.fr

Conseil Régional - Président : Laurent Wauquiez

La nouvelle région Auvergne - Rhône Alpes est la deuxième en termes d'habitants avec 7,6 millions de personnes. Cette collectivité possède, depuis la loi de décentralisation de 1982, beaucoup de compétences ont été renforcées en 2003. Avec la loi Notre votée en 2015, Les Régions sont en charge de l'élaboration d'un schéma régional en matière de développement économique, d'innovation et d'internationalisation, de la coordination des actions économiques et de l'animation des pôles de compétitivités. Les Régions sont les seules à pouvoir accorder des aides aux entreprises, droit qu'elles peuvent déléguer aux intercommunalités. Elles se voient confier

la gestion des ports et aéroports, infrastructures liées au développement et à l'emploi. Elles deviennent autorités organisatrices des déplacements inter-urbains et piloteront les politiques en matière de transport TER et du transport scolaire.

Elles disposent depuis 2014 de l'autorité de gestion des fonds européens et sont pleinement responsables en matière de formation professionnelle. Elles pourront jouer un rôle de coordination en matière d'emploi, Pôle emploi conservant néanmoins ses prérogatives. Enfin si la clause de compétence générale a disparu pour les Régions et les Départements, le tourisme, le sport, la culture, l'éducation populaire et les langues régionales relèveront à la fois des Régions et des Départements.

Les domaines d'intervention



La nouvelle région auvergne – Rhône Alpes



- 7,634 Millions d'habitants
- 69711 km²
- 231 milliard d'euros (12% du PIB national)
- 300 000 étudiants

MAISON DE LA JUSTICE ET DU DROIT DE MONTLUÇON

La maison de la justice et du droit de Montluçon a été créée en 1998 par le ministère de la justice avec le soutien logistique de la ville de Montluçon. C'est la seule qui existe en Auvergne. Cette maison dépend du tribunal de grande instance et permet d'apporter une information sur les droits et devoirs aux personnes ayant à faire face à des problèmes juridiques ou administratifs. C'est un service public de proximité, avec des permanences **gratuites** d'informations et de consultation juridiques.



Ces principaux domaines d'intervention sont :

- L'accès au droit
- La résolution alternative de conflits
- La prévention de la délinquance
- L'aide aux victimes
- L'activité judiciaire de proximité

Voici les permanences que vous pouvez y trouver :

- ADILO3 (Agence Départementale d'Information sur le Logement) : 4^e mardi du mois 9h-12h
- Avocats : lundi 9h-11h30
- Conciliateurs (litiges civils) : jeudi 14h-17h
- Délégué de défense des droits (litiges administratif) : lundi 9h-11h
- Délégué du procureur : mercredi 9h-12h et 14h-17h
- Huissiers de justice : 4^e mardi du mois 14h-15h
- Justice et citoyenneté 03 : du lundi au vendredi 8h30-12h et 13h30-17h
- Parentèle : 3^e lundi du mois 14h-17h
- Police Nationale : 1^{er} et 3^e vendredi du mois 14h-17h
- Protection judiciaire de la Jeunesse : mercredi 9h-12h et 14h-17h
- Notaires : 1^{er} jeudi du mois 9h-12h et dernier vendredi du mois 14h-16h

La maison est ouverte du lundi au vendredi de 9h à 12h et de 14h à 17h

**Avenue de Fontbouillant - 03100 Montluçon
Tél : 04 70 64 75 95**

URBANISME

Il est impératif de venir en mairie avant tous travaux sur sa propriété (terrain, maison, intérieur, extérieur) afin de remplir le formulaire adéquat avant de commencer les travaux et d'attendre le cas échéant, l'autorisation des services de l'urbanisme.

VAL DE CHER SERVICES

Cette association a pour but la défense, la représentation des droits et des intérêts moraux et matériels des familles, l'aide aux familles par ses services et ses démarches dans un esprit d'entraide, en dehors de toute considération politique et religieuse.



- Maintien à domicile

Aide à la vie quotidienne (ménage, vaisselle), aide au lever et au coucher, aide à la toilette, l'habillage, aide aux courses à la préparation et prise des repas. Présence et soutien psychologique. Accompagnement à l'autonomie

- Services à la personne

Aides ménagères

- Garde d'enfants à domicile

Service de garde en fonction des horaires et du rythme de vie de vos enfants de plus de 3 ans.

Accompagnement lors de trajets école/ domicile/ activités sportives, culturelles.

Surveillance des devoirs, jeux, activités. Préparation des repas.

Vos avantages : (crédit d'impôt sur le revenu à hauteur de 50%, aucune contrainte administrative. Val de Cher Services assure les recrutements, la gestion des salaires et des congés, les assurances, etc. Prises en charge possible : certains organismes peuvent participer à la prise en charge financière de votre aide à domicile sous certaines conditions.

Pour nous joindre ou nous rencontrer :

Val de Cher Services

8, rue des 3 frères Pasquier - 03190 Vallon en sully

Tél. : 04.70.06.54.84.

CARTE GRISE

Depuis le lundi 2 novembre 2015, le service des cartes grises (SIV) de la sous-préfecture de Montluçon est fermé. Son activité est recentrée à la préfecture - bureau de la circulation - à Moulins.

Vous avez la possibilité d'effectuer les formalités préalables à la délivrance de certificats d'immatriculation :

- en vous adressant à un garagiste habilité pour effectuer ces opérations : dans ce cas la prestation carte grise est susceptible de vous être facturée en plus du prix de la taxe correspondant aux chevaux fiscaux pour votre véhicule.

- en adressant vos dossiers à la préfecture à l'adresse suivante : Préfecture de l'Allier - Bureau de la Circulation - Service Cartes Grises - 2, rue Michel de l'Hospital - CS 31649 - 03016 MOULINS cedex

- en vous rendant directement à la préfecture au bureau de la circulation aux horaires d'ouverture des guichets : du lundi au vendredi de 8h30 à 13h00 - Fermé l'après-midi.

Agenda 2016

SAMEDI 9 JANVIER

Choucroute CATM

VENDREDI 15 JANVIER

Vœux du Maire

DIMANCHE 17 JANVIER

Repas des anciens

SAMEDI 30 JANVIER

Oiseaux hivernants
(Vauvre - LPO)

SAMEDI 20 FÉVRIER

Repas dansant
Comité des Fêtes

MERCREDI 24 FÉVRIER

Collecte de sang

DIMANCHE 28 FÉVRIER

Loto Tennis - Foot

SAMEDI 5 MARS

Concours de Belote Aïnés

SAMEDI 12 MARS

Loto Esti'ribambelle

SAMEDI 2 AVRIL

Spectacle Country

SAMEDI 9 AVRIL

Banquet CATM

SAMEDI 16 AVRIL

Théâtre- Comité des Fêtes

VENDREDI 22 AVRIL

Collecte de sang

SAMEDI 7 MAI

Concours pétanque Triplette

JEUDI 16 JUIN

Spectacle TAP

DIMANCHE 19 JUIN

Brocante
Comité des fêtes

SAMEDI 25 ET 26 JUIN

Semi-marathon
Petipeton

VENDREDI 1^{ER} JUILLET

Kermesse école

DIMANCHE 3 JUILLET

Rallye Comité des Fêtes

SAMEDI 9 JUILLET

Méchoui CATM

MERCREDI 13 JUILLET

Retraite aux flambeaux-bal
Comité des fêtes

MERCREDI 24 AOUT

Collecte de sang

SAMEDI 27 AOUT

Pétanque doublette

FIN AOUT-DÉBUT SEPTEMBRE

Tournoi Tennis

SAMEDI 17 SEPTEMBRE

Loto Donneurs de sang

DIMANCHE 18 SEPTEMBRE

Pétanque Lampier

DIMANCHE 2 OCTOBRE

Thé dansant Country

SAMEDI 8 AU DIMANCHE 16 OCTOBRE

Salon d'Automne

SAMEDI 22 OCTOBRE

Belote des Aïnés

SAMEDI 29 OCTOBRE

Halloween
Esti'ribambelle

LUNDI 31 OCTOBRE

Collecte de sang

SAMEDI 5 NOVEMBRE

Repas dansant
Comité des Fêtes

SAMEDI 28 NOVEMBRE

Oiseaux hivernants
(Vauvre - LPO)

DIMANCHE 10 DÉCEMBRE

Concours de belotte
Donneurs de sang

VENDREDI 16 DÉCEMBRE

Spectacle - Comité des Fêtes

DIMANCHE 18 DÉCEMBRE

Marché de Noël
Comité des Fêtes

JEUDI 29 DÉCEMBRE

Collecte de sang

SAMEDI 31 DÉCEMBRE

Réveillon du Foot

La municipalité remercie tous les annonceurs qui,
par leurs publicités,
contribuent à la réalisation de ce magazine
et vous invite à leur réserver vos achats.



IMPACT conseil
Société d'études sur l'eau et l'environnement
7, rue des Écoliers
23430 CHÂTELUS-LE-MARCHEIX

Au service des collectivités territoriales, des particuliers, des industriels, des agriculteurs dans les domaines suivants :

- **Assainissement collectif** : mise à jour et informatisation des plans, diagnostics des ouvrages, schéma directeur, zonage, étude de faisabilité, maîtrise d'œuvre réseaux et station d'épuration.
- **Assainissement non collectif** : Etude de sol, de filière, ...
- **Eau potable** : mise à jour et informatisation des plans, schéma directeur, maîtrise d'œuvre sur réseau, sur captage, sur station
- **Plans d'eau, étang** : visite technique approfondie, renouvellement, régularisation, études techniques, mise en conformité...
- **Etude d'impact, de milieux aquatiques et de zones naturelles** : Etude de bassin versant, zone humide, Notice Natura 2000, étude d'aménagement de cours d'eau et d'analyse de la continuité écologique, dimensionnement d'ouvrage, projet routier, éolien, photovoltaïque, zone d'activité, ...
- **Gestion des eaux pluviales** : Etude "Loi sur l'Eau" concernant des aménagements urbains, dimensionnement d'ouvrages de traitement, étude hydraulique

Document d'urbanisme : Carte communale, Plan Local d'Urbanisme...

Tel : 05 55 64 36 02 - Courriel : conseil.impact@wanadoo.fr
<http://limpactconseil.net>

Hostellerie Le Lion d'Or



- 9 chambres**
- Cuisine contemporaine
- Service dans le jardin
- Terrasse
- Parking privé
- Toutes réceptions

RD 2144 - 23, rte de Paris
03190 ESTIVAREILLES
04 70 06 00 35

*M. et M^{me} MICHEL
ainsi que leurs collaborateurs
vous souhaitent une bonne année 2016*



Levage
Toutes manutentions
Montage
Maintenance Industrielle
Grues télescopiques
Chariots élévateurs

21, rue de Vaux
03190 ESTIVAREILLES

Tél. : 04 70 08 97 59
Fax : 04 70 08 98 21
Portable : 06 82 26 09 58

E-mail : montluconlevagemanut@orange.fr

HDP

Sarl Holding Du Parc

18, rue du Parc - 03190 ESTIVAREILLES

Tél. : 04 70 06 03 14

Fax : 04 70 06 03 99

E-mail : hdp-aenergie@orange.fr

sogeb

MAZET

**PLATRERIE - PEINTURE - CLOISONS
ISOLATION - PLAFONDS - SOLS
REVETEMENTS - FACADES - DESAMANTAGE**

Notre force : Nos Hommes, Notre Technicité

3 et 5 Rue Léopold Mazet - 03100 MONTLUCON

Tél : 04 70 28 76 00 / www.sogeb-mazet.fr



Société Montluçonnaise
de Constructions

**TRAVAUX PUBLICS - ASSAINISSEMENT
DÉMOLITION - TERRASSEMENT - VRD**

ZAC du Pont Vert - 03410 PRÉMILHAT
Tél. 04 70 08 90 64 - Fax 04 70 08 91 28
E.mail : s-mc@wanadoo.fr

2, rue de l'église - 03190 Estivareilles - 04 70 06 01 17

intu'tif
coiffeur mixte / barbier
spécialiste coloriste/permanentiste

Mardi - Mercredi - Vendredi : 9h-12h / 14h-19h - Jeudi : 9h-12h / 14h-18h30
Samedi : 8h30-16h30 - Fermé le 3^{ème} jeudi matin de chaque mois



Toujours là pour moi.

25, rue Paul Constant - 03190 VALLON EN SULLY
Tél. : 09 74 50 30 39

LA CAVE DU PONT DES NAUTES

Whisky - Vins fins - Champagnes

**LABARRE-CHOMET S.A.R.L.
FUEL CHARBONS**

Z.A. Porte Val de Cher
03410 SAINT-VICTOR

Tél. 04 70 28 85 01

MARIE NEIGE

Institut de Beauté
POUR ELLE ET LUI

- Soins du visage • Soins du corps
- Épilation • Onglerie • Maquillage
- Maquillage semi-permanent

PRODUITS :
GUINOT - ACADEMIE
CLAYTON SHAGAL

Ouvert du Mardi au Vendredi : 9h - 12h & 14h30 - 19h
le Samedi : 9h - 16h

9, rue du Lampier - 03190 Estivareilles - Tél. : 04 70 06 03 78 - 06 62 08 26 13

BRIÈRE
 2 Impasse de l'Industrie
 ZA Porte Val de Cher
 03410 SAINT-VICTOR
 Tél. : 04 70 28 60 77
 Fax : 04 70 03 03 58
 E-mail : briere.couverture@orange.fr



SARL MOUTON

- TOUS TERRASSEMENTS - TRAVAUX AGRICOLES
 - MISE AUX NORMES - AMENAGEMENT DE COURS

80, route de Paris - ST VICTOR
<http://moutontp.e-monsite.com> **04 70 08 03 67**



BARRAT LOISIRS
 Camping-cars Caravanes et Accessoires

Route de Paris
 03190 Estivareilles
 Tél. 04 70 06 10 18



www.barrat-loisirs.com



mattei

- CONSTRUCTION BOIS - BETON - METAL
- VERANDAS
- PORTAILS
- AUTOMATISMES
- MENUISERIES
- PORTE DE GARAGE

VERANDA RIDEAU

LORENOVE

ZAC du Pont des Nautes 03410 SAINT-VICTOR **04 70 28 86 48**
www.matteiallier.com
www.lorenovemontlucon.fr

XAVIER BROUSSE
 ARTISAN ELECTRICIEN

Installation, Rénovation, Dépannage
 Alarme, Automatisation de portail...
 Domotique, Interphonie...
 Chauffage électrique, climatisation



27, rue de la République
 03190 ESTIVAREILLES
 Tél. : 04 70 06 73 26
 Port. : 06 43 14 24 94
 Mail : x-brousse@orange.fr



N° SIRET : 804 469 021 00013

AMBIANCES PAYSAGES

Emeric Guenot

Une Idée Un Jardin

Création et Entretien Espaces Verts

14 Rue de Sauljat 03190 Estivareilles
 emericguenot@sfr.fr

04 43 01 52 16 **06 28 15 74 97**



TAXI **06 08 48 03 07**

Richard LASSEUR

Organisation d'obsèques
 Transports avec ou sans mise en bière
 Contrat obsèques
 Fleurs - Plaques

04 70 06 00 66

03190 ESTIVAREILLES
 03360 SAINT-BONNET-TRONÇAIS



Les Délices d'Estivareilles

Roger BAPTISTE

9, place du Lampier
03190 Estivareilles

Tél.: 04 70 29 10 87

Médaille d'or
de la chambre des métiers